

Woonwijzer

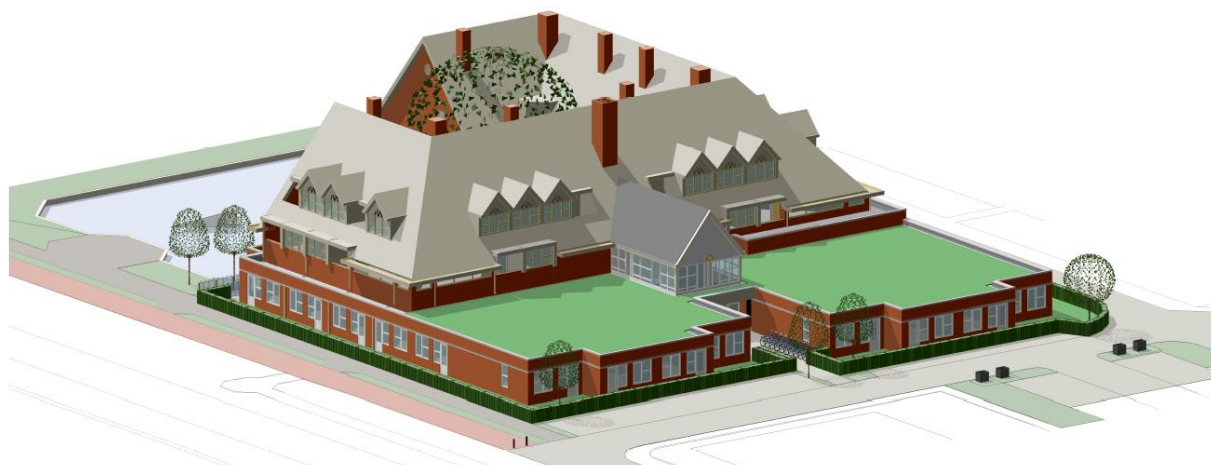

Amaris De Eemhof

In deze woonwijzer vindt u een aantal zaken op een rij met betrekking tot uw nieuwe appartement. Mocht u vragen hebben, dan kunt u in de meeste gevallen de antwoorden hier vinden. Anders vindt u op de achterzijde van deze woonwijzer telefoonnummers en emailadressen voor meer informatie.

Inhoudsopgave

1. Uw nieuwe appartement

- 1.1 Inrichting
- 1.2 Badkamer
- 1.3 Brandveiligheid
- 1.4 Verlichting
- 1.5 Verwarming
- 1.6 Ventilatie
- 1.7 Internet, telefonie en televisie
- 1.8 Vloeren
- 1.9 Muren

pagina 3

- pagina 3
- pagina 3
- pagina 3
- pagina 4
- pagina 4
- pagina 4
- pagina 4
- pagina 4
- pagina 4

2. Overige informatie

- 2.1 Gezamenlijke ruimte
- 2.2 Kapster
- 2.3 Kleding en wassen
- 2.4 Toegang
- 2.5 Verzekeringen
- 2.6 Post

pagina 5

- pagina 5
- pagina 5
- pagina 5
- pagina 5
- pagina 5
- pagina 5

3. Meer informatie en contact

pagina 6

Uw nieuwe appartement



1.1 Inrichting

Een aantal keuzes voor de inrichting is al gemaakt. Zo ligt er een mooie pvc-vloer met houtstructuur op de vloer en hangen er gordijnen en vitrages. De vloer, gordijnen en vitrages blijven eigendom van Amaris.

Verder wordt het appartement opgeleverd met een bed van Amaris. De ergotherapeut voorziet u hierin van advies, welk bed het beste bij u past. Voor een linnenkast dient u zelf te zorgen.

1.2 Badkamer

De badkamer is voorzien van een thermostaatkraan in de douche, steunen bij het toilet, rekje met mandjes, een toiletborstelgarnituur en een trekker voor de vloer.

De wc-rolhouder zit in de armsteun van de toiletsteunen. Er zijn losse douchestoelen beschikbaar voor wie deze nodig heeft. Dit wordt via de zorg geregeld.

1.3 Brandveiligheid

Uw appartement is voorzien van een alarm dat afgaat als er bij u in het appartement rook is. Bij alle brandmeldingen worden altijd de bedrijfshulpverleners gewaarschuwd en komen ze in actie.

1.4 Verlichting

In de badkamer en entree van het appartement verzorgt Amaris de verlichting. In het overige gedeelte van de kamer kunt u eigen lamp (laten) ophangen.

1.5 Verwarming

Uw appartement is voorzien van vloerverwarming.

1.6 Ventilatie

Ventileren is heel belangrijk! Frisse (verse) lucht is essentieel voor úw gezondheid. De woning is uitgerust met roosters, die open en dicht kunnen.

1.7 Internet, telefonie, televisie

In de meterkast van uw appartement zit de aansluiting van het glasvezel. In de woning is geen aparte 'koperen' telefoonkabel aanwezig. Met name KPN en Ziggo leveren internet, televisie en bellen via het glasvezelnetwerk. U kunt de verschillende providers raadplegen op www.glasvezel-bestellen.nl. U bent zelf verantwoordelijk voor de keuze van een provider, het pakket wat u af wilt nemen en de installatie daarvan.

1.8 Vloeren

Spijkeren en boren in de vloer is niet toegestaan! Onder de pvc vloerbedekking bevinden zich namelijk de leidingen voor elektra, water en vloerverwarming.

1.9 Muren

Wilt u iets in de muur slaan of boren, dan mag dit alleen in overleg met de huismeester.

2. Overige informatie

2.1 Gezamenlijke ruimte

In De Eemhof heeft elke woongroep een gezamenlijke huiskamer. Hier worden alle dagelijkse activiteiten en maaltijden verzorgd.

2.2 Kapster

Erika de Jong is kapster en komt op afspraak langs in uw appartement. U kunt haar bereiken via 06 39 21 27 20 of via erika.dekapster@gmail.com

2.3 Kleding en wassen

Als u daarvoor kiest, gaat de was naar onze externe wasserij Newasco. De was wordt vooraf gemerkt en vervoerd in een waszak. Veel mensen maken hier gebruik van, omdat u er op deze manier geen omkijken naar heeft. Als u hier niet voor kiest, kunt u natuurlijk uw kleding zelf wassen. Let wel, u bent dan wel altijd zelf verantwoordelijk voor het wassen, drogen, strijken en weer in de kast leggen van de kleding. Ook bij het zelf wassen van de kleding dient de kleding gemerkt te worden. Dit omdat Amaris in geval van infecties/virussen direct kleding moet kunnen laten wassen en de kleding dan niet kwijtraakt. De kosten voor het merken van de kleding worden aan u doorberekend.

2.4 Toegang

U kunt overdag altijd naar binnen met uw tag (elektronische sleutel). U kunt er dus altijd in. Tussen 22.00 – 07.00 uur is de nachtdienst aanwezig en kunt u aanbellen. Indien uw extra tags wenst, kunt u dit aangeven bij de huismeester via huismeester.eemhof@amaris.nl Er wordt geen borg berekend voor de tag. Wel wordt er bij verlies € 25,- in rekening gebracht. De tags blijven eigendom van Amaris.

2.5 Verzekeringen

U dient zelf een inboedelverzekering af te sluiten voor uw appartement. Daarnaast bent u ook verantwoordelijk voor uw eigen WA-verzekering.

2.6 Post

De post komt bij de woongroep binnen en wordt uitgedeeld door de zorgmedewerkers.

Meer informatie en contact

Telefoonlijst en mailadressen Amaris De Eemhof

Hetouderaadhuis@amaris.nl	085 0213870
Torenzicht@amaris.nl	085 0213880
Detheetuin@amaris.nl	085 0213875

Nachtdienst	085 0213885
-------------	-------------

Huismeester.Eemhof@amaris.nl

